朝鮮日報
朝刊 本紙特刊並二十二面
株式會社朝鮮日報社

社說

軍備會議再開
獨逸의軍備均等案과 佛國의國際管理案

一

國際聯盟一般軍縮會議는 昨九日부터 部部會를 開催하고 連하야 來十六日부터 一般委員會를 開催한다。軍縮會議는 七年前부터 準備하여오다가 昨年二月 겨우 開會를 보엇으나 草案을 作成치 못하고 散會하고 同年六月 倫敦會議가 開催되엿것을 機會로 다시 開催되엿으나 또한 協定에이르지못하야 散會하얏섯다。그리하야 七月 다시 會議를開催하고 草案을協定하얏으나또한 草案을作成치못하고 今日에 至한것인바 萬一 今次에도 協定에 이르지 못한다하면 草案이란것은 成立되지못할지오, 따라 軍縮 本會議는 無期延期될셈이다。

二

軍備縮少會議가 이가티도 草案을 作成하지못하게된 原因은 各國의我田引水的 提案에 依하지만特히 會議를 遲延케한 큰原因은 獨佛의 確執이다。獨佛은어데까지든지 軍備平等權을 主張함에對하야 佛國은 軍備國際管理를 主張한다。軍備管理案이라함은 軍備縮少를 條文上으로 決定햇다 할지라도內容으로 擴張한다 할진대 何等의 軍縮의 目的을 達할수 업스니 國際的으로 軍備를監視하자함이니, 主要로 獨逸이 라파로條約以來諸國을 利用하야 獨露國境에多大한 軍備를 蓄積해두엇든 事實로보아 佛國이 어데까지 主張하는것이다。그러나 獨逸로서보면 佛國이軍備管理期間을 四個年으로하야 軍縮을 卽時로 斷行치안코 이期間에, 安全保障을 主張하는것은 依然히 軍縮을 遲延하야 佛國의 優越、卽歐洲에서의 制覇를 꾀한다는것이니、佛國과의 軍備平等이 업시、獨逸은 一日이라도安堵할 수업다는것이다。

三

佛國의 軍備管理案과 獨逸의 軍備平等權에는 各各一理가 잇서 뉘게 그責任이 多하다 할수는업다。그러나要컨대 兩者間에 互相 猜疑의 觀念이 氷釋치 안어 自我의 立場을 固持하는것만은事實이니 獨佛間에 限해서는이 問題는 容易히 解決될것갓지안타。

英國은 그 國際的關係上 가장 이 獨佛間의 融和에 努力하야 議長 헨더손가튼이는 가장 苦境에 섯섯거니와 英國도 最近 나치스의 出現한 以後로는 獨逸에 興味를 덜가지게되엇다

四

今日 外電에 依하면 米國代表 데비스氏가 獨逸에 新提案을하야 樂觀的 氣運이 보인다 한다。그리고 只今까지 결어온 軍縮의 難路를뚤지려도 獨逸의 軍備平等權을 全然 無視하든 列國이 漸次 이의 承認에 기우러젓고、佛國또한 無期限으로 作成하든 軍備管理期間을 四個年으로 縮少한것만치全然 讓步치 안을수도 업슬것이다。現 歐洲의 全軍備가二十億圓을 算하는 今日、軍備를縮少하야 經濟界의 回復을 實現하는 생각은 各國이 다 가티 잇다。그러므로 잘하면 歐洲만의 協定이 成立될런지 모른다。그러나 이軍備管理案은 歐洲에만限한것이 아니고 世界에 共通으로 하랴함에는 日本이 絶對反對한다하니 軍縮會議의 前途는 晦澹하다하겟다。

軍縮會議幹部會
獨、佛의意見相違를中心
各國代表對立、無爲散會
一般委員會는十六日開會

【聯合주네브九日發】國際聯盟一般軍縮會議는 九日軍縮幹部會를開催하고 最初로議事에 드러가 軍備監督案에對한 獨佛의意見相違를中心으로 依然 各國代表의對立形勢를呈하야 다만會議를來十四日에 行하기로 決議하고 散會하엿다 그리고 『헨더손』議長의態度는 極히 簡明하야 會議는 이미技術的討議란名目에서 遲延할것이안이라고 左와如히演說하엿다

我等은 技術的討議를 繼續할 必要가업다 吾人이必要하는 것은 政治的解決에依한決定이다 軍縮會議는現在二個問題로停頓되여잇다 其一은條約違反者에 對한 制裁規定이오 他는 軍備均等의 原則適用에 對한것이다 特히軍備縮少에 關한 根本問題인 防禦的武器及政策에關하야 軍備縮少國側에서 提出한問題에對하여는 아직意見이調和되지못하엿슴으로 이點에對하야 充分한解決을엇기爲하야 幹部會는 來十四日까지는會合치안키로決定하엿다

그리고獨逸代表나도르니氏는 獨逸은軍縮協定은 가장熱烈히希望하고잇다고述하야 簡單히討議의參加할意向을明白히하고 그以上말하지안엇다

【聯合주네브九日發】去八月二十九日以來오래동안休會中이든一般國際軍縮會議는九日午後四時二十分부터二個月만에幹部會를開會하고 日本側에서는佐藤尙武大使가出席하엿다 當日幹部會席上에서『헨더손』議長은 休會中에 余는各國代表와私的折衝에努力하엿스나 今後의軍縮會議는軍縮問題의技術的問題가안이오 政治的決定을必要함으로 今後에더욱私的折衝을繼續할必要가잇다 軍縮會議는現在十餘의未解決問題를남기고잇스나 其中重要한것은軍備監督權의決定 違反國에 對한罰則及軍備均等權의適用問題이다 常設軍縮委員會問題는關係各國全部의 批准이完了되지안트라도成立식히자고 勸告할터이다 二十個國의批准이잇스면 充分하다고述한바 右헨더손議長의 說後軍縮一般委員會는 來十六日午後에開하기로 決定하엿다 幹部會는佛國代表의提議로 外相이 下院에出席키爲하야歸國함으로 來十二日開會하기로決定하엿다

獨副總理의演說
軍縮會議態度表明

【電通주네브九日發】今日부터 『주네브』에서開催된軍縮會議에臨할獨逸의態度는軍縮會議成否의鍵을 掌握하는것으로서注目되여잇든바 獨逸共和國副總理『폰·파펜』氏는 今日當地에서 右와如한演說을試하고 獨逸의態度를表明한바잇섯다 『나치시즘』은決코 好戰主義乃至武裝主義와同一하지안타 獨逸은 依然平和主義를 堅持하고잇다 그러나 如何한 國家도侵入할수업는 한個의 權利이다 卽友邦諸國과의軍備平等、干戈에訴하지안는다는世界的保障을得할主張이이것이다 그리고此主張이容認될때까지는吾人은 反覆하야 이主張을辯하지안을것이다

西班牙議會解散
十一月十九日總選擧

【電通마드리드九日發】『바리오쓰』內閣成立後大統領『알카라잠라』氏는西班牙議會解散令에署名하는同時에 十一月十九日總選擧를行하고新議會는十二月八日에召集하기로公表하엿다

外國資本中國에 土地購買申請

【聯合南京八日發】江蘇省에 一部外國資本으로設立된洋商公司와의係를가진 某會社가土地購買申請을하엿슴으로 江蘇省은中央政府實業部에右購買認可의可否를請訓하엿슴으로 近日實業部에서는 外國會社는中國內地에서 土地를購入할수업다는內政部의規則에基한拒絶의訓令을發하엿다

一事一言
長白山人

大器晩成

大器는 晩成한다는 말이잇다。夙成한者는 夙老하는 일이 만타。五歲에 神童、十五歲에 才童、二十五歲에 凡人이라는 말이 잇다。다 夙成한者의 오래 못가는 弊端잇슴을 말한것이다。

朝鮮의 文人과 思想家들에서 우리는夙成夙老를 본다。一般的으로보아서도 朝鮮人은 夙成하는便이라고 한다。판둥판둥하다가는 술어지는 人物을 우리는 만히 본다。조금 讀書만 하면 그는 벌서 老大家로 自處하야 (一)先輩와 偉人에게 對한 尊敬과 欽慕、(二)刻苦勉勵하는 精神、(三)讀書와 硏究를 잃어버리고 自己의 입에서 나오는 말이 모도 珠玉이되는듯이 생각하게된다。

아모리 天才라도、아모리 學者라도 一旦에 修養과 努力을 그치고 말면 그는 벌서 退步하는것이다。文士、思想家、畫師、敎師가 比할 수 업이 하지아니한가。

이때문에 朝鮮의 文化에는 進步가 더되고 獨創이 不足하야 朝鮮文化라고 이름지을만한 文化의 形成이 遲遲不振하고 잇는것이 아니한가。

孔子、釋迦、소크라테스、칸트、톨스토이、쏘-、맑스、타고어、간듸——偉大한 人物들은 모도 죽는 날까지 배호고 닥고 힘썻다。西洋人、日本人할것업시 進步잇고 힘잇는 民은 모도 一生에 學問과 修養과 努力을 쉬이지 아니한다。

거든고 十年、十五年、二十年이라고 一事一藝를 精進하고 獨特한 境地를 開拓하는때는 一生으로도 오히려 不足한것이다。

朝鮮의 靑年은 大器가 될 大志를 가지라、大志를 가지거든 一生에 배호고 힘쓰고 낫지말라、一生으로도 不足하거든 三生四生으로 世世生生하야 大願을 成就하고야 말리란 不退轉의 大決心을 가질것이다。

蘇聯參事官에게 『報告書』出處質問
抗議의準備工作?

【電通東京電話】東鄕歐米局長은十日午前十一時 蘇聯大使館參事官『라이굿트』氏의 來訪을求하야 過般蘇聯政府가莫斯科에서菱刈大將이 外務省에報告한것이라고指稱하는 怪文書를發表한事件에對하야 外務省으로서는 右는全然事實이아닌 僞造物이란것을 反駁하고잇는데 이國交上에及하는影響의重大한點을述하야 該僞造文書가 如何한經路에依하야 蘇聯政府에入하얏는지 其出所等에對하야詳細質問한바잇고 會見一時間半에 及하얏다 東鄕局長은 右會見內容에對하야는 一切말하기를避하고잇스나 近日蘇聯政府에對한嚴重抗議의 準備工作이라고보고잇다

陸海相重要協議

【聯合東京電話】九日蘇聯政府가北鐵問題에 怪文書를公表한것으로보아 國防充實에愼重考慮할必要가 잇슴으로 荒木陸相과大角海相은 十日閣議散會後荒木陸相으로부터 北鐵에關한蘇聯政府의 怪文書에關하야 詳細報告한後에 國防에 關한重要協議를遂하엿다

倫敦會議後 世界經濟動向 【一】
徐椿

會議決裂原因

通稱 世界經濟會議는 去六月十二日에 倫敦에 開催되엇섯다。開催地의 이름을 따라서 이것을 倫敦會議라고 해두자。이會議는 開會한지 四十六日만인 七月二十七日에 와서 無期休會의形式으로 別로 볼만한 成果가 업시 決裂되고 말엇다。會議決裂의 直接原因은 英佛米三國間의 爲替協定案을 米國政府가 拒否한데 잇다고하나 事實、그裏面을 드러다보면 理由는 決코 그러케 單純한것이 아니엇다。그러나 이것을 簡單히 表해 본다고하면 主要列國의 利害가 一致하지 안헛다는 一言으로 盡할것이다。다시 一步를 더나아가서 利害가 一致하지못하는 根本原因은 어디잇느냐하면 그것은 列國間의 國情의 相違에 잇다고할것이다。簡單히 一例를 드러말하면 米國은 金本位制를 離脫하고、積極的으로 인플레이손政策을 쓸수박게 업는 事情에 直面햇는데、佛國은 그와는 反對로 金本位制를 어데까지던지 維持해 갈수박게업는 事情에 잇다。따라서、이、根本的國情의 相違는 그것이 爲替協定問題에 進當하면 一國의 主張은 他一國의 反對로 나타날수박게 업는것이다。

◇

다음 世界不況을 招致한 重大原因의 하나인 戰債問題를 가지고 보아도、債權國인 米國의 利害와 債務國인 佛、英、白、伊의 利害와는 違然히 一致할수가 업다。따라서 이 事情의 相違가 會議에 나타날때에는、한便의 議題로 編入하자는 主張에 對하야 他一便의 議題에서 削除하자는 主張으로 갈녀질수박게 업는것이다。말하면 從來의 모든 國際會議의 決裂原因은 參加列國의 利害不一致라는데 잇엇거니와 今番、倫敦會議의 決裂도 亦是、그範疇를 버서나지 못햇던것이다。

◇

勿論、戰爭의 現處分을 目的으로 한 平和會議가튼것은 例外에 屬하는것이다。포-쓰마쓰條約에 잇서서、그것은 日本에 有利한 대신에 露國에는 크게 不利햇지마는 敗國인 露國으로서는 會議를 決裂에 導할 態度로 有力한 反對를 할수가 업섯고、또한 벨사유平和會議에 잇서서 그條約內容은 聯合國側에 有利한 대신에 獨逸에게는 形言할수업는 不利가 잇섯지마는 一度의 敗戰地、到底히 抵抗할 力을 喪失한 獨逸로서는 다만 命하는대로 服從하는수 박게 他途가 업섯든것이다。故로 國際會議라고해도 이런 種類의 會議는 勿論、例外에 屬할것이다。

◇

이런 例外는 例外로 잡고、各國이 對等의 地位를 가지고 모이는 國際會議에서는 언제든지 利害의 不一致가 會議決裂의 重大原因이 되거니와、더구나 今番의 倫敦會議가튼 境遇에 잇서서는 比較的、重大한 問題에 對해서 主要列國間의 利害가 一致하지를 못할 事情에 잇섯으니外、只今에와서 보면 그 決裂은 처음부터 約束된 必然의것으로 볼것이엇다。例하면、金本位制問題、戰債問題、關稅問題等、가장 重要한 諸問題에 對해서 諸國의 利害關係가 各各、다르고보니外、아모리 意見의 合致點을 求하려고 해도 求할수업다는 情勢이엇다。이런 事情에 依하야 國際協調主義에 依하야 世界不況을 退治하려든 倫敦會議는 決裂할수박게 업섯다。그러면 이會議決裂後에 잇서의 世界經濟는 어데로 向하야 動하고 잇느냐? 若干의 解說을 試하자는것이 本篇의 目的이다。(繼續)

案보다實行이問題
朝鮮만의差別待遇는不可
◇米問題에對한 三井氏談

減段案이니 貯藏案이니 하야온세상이떠드는米穀統制問題에對하야 朝鮮側米界를代表하야 東京에서活躍하든 不二興業專務三井榮長氏는十日午後五時京城驛列車로 歸京하얏는데 米穀問題에 對하야 다음과가티말하얏다

◇減段案 이案은一般工業界에서 흔히볼수잇는操短法을農業에適用하라는것으로 실상은有賀顧問의發案이다 別로興味를가지아니하엿스나 最近에이르러 農林省에서도처음에는 理論方面은누구나反對할理由가업스나 그實行方法에 對하야는 여러가지難點이잇다 아즉까지 當局이確實한數字를보이지아니함으로 仔細한것을말할수업스나 가령朝鮮에서 二萬乃至十五萬町步의 減段을實施한다고하면 그만한補償이必要할것은 勿論이오 補償金을 毎段步에 얼마나 주느냐는것도 어려웁고 또地主에게주느냐 作人에게 주느냐는等 計算方法과 實行手段이 問題이다 補償의基礎는

一、地價에對한利子
二、勤勞에對한所得
三、公課에對한處置

等인데이 基礎에依하면 自然日本內地와 朝鮮과의사이에 差額이잇슬것이오、朝鮮內에서도地方과地味의 好不好에따라差異가잇슬것이다 要컨대減段案은理論으로는조흐나 實行이困難하고 또若干의減段으로는效果를期待할수업다

◇貯藏案 은比較的無難한듯하나 朝鮮에는倉庫가업슴으로그럿케쉽게 될일이아니오 三百萬石을어느時期까지完全히 가두어두라하면여기에도 적지안흔補償이必要하다 三百萬石을은長期貯藏을하고도 每月移出米가不少할것임으로 여기에對하야는 移出許可制라든가 移出稅說도不無하나 아즉나타난것은업고 結局은道와道 縣과 縣間의移動을 制限한다는 變形을取하야 移出을 制限하는同時에 어느程度의 課稅를 할는지는 모른다 如何間農林省이 減段案을 拋棄하고 貯藏案만을 取하리라함은쉽사리맛기 어려우니 明年에 減段과가튼 非常手段을쓰지안코 貯藏만하면 그때가서는아모効果가업시될것이다 그方法이든지 그方法을反對하는것이아니라 實行에當하야 너무 差別을밧지안키爲하야는 지금부터相當한警戒를 할必要가잇는것이다

日印政府代表會議
討議全面的擴大
玆數日間이絶頂

【電通심라九日發】第六次日印政府代表會議는 九日午前十一時開會되엇는데 同日의會議에서 逐히討議는全面的으로擴大되야 各種雜貨가品目別로論議되는 後印度로서의銑鐵、米에對한日本의關稅가討議의的이되엇다 日本側의質問에對하야 印度側은 印度가提案한印棉最低量의買付契約에關聯식혀 棉花輸入關當의一部에加하려는心算인데 日本側은어데까지던지 兩者를分割하야 別個的으로討議할것을主張하고잇나 更히印度는 銑鐵關稅와『랑그』米의輸入制限을 緩和하며는엇던가하고 逆襲하엿스나 日本側은此를輕히一蹴하고 雜貨問題를次回에서 更히檢討하기로하고 零時四十五分에 散會하엿다 次回는十一日午後三時부터 開會할豫定이다

【電通심라九日發】日印政府交涉事項은 綿布로부터各種雜貨도 擴張되여 日印間에存在한 一切의問題가 會談의議題에오르게되엇다 그리고今日까지의討議는雙方이모도摸索戰에不過하고 如斯히簡單한問題를數次의會見에서 何等交涉의妥協點을發見치못한것으로보아 最近數日間其絶頂이되리라고觀測된다

聯盟理事會欠員 葡萄牙로補充

【聯合주네브九日發】去四日의聯盟理事會는日本國의脫退通告로因하야生하는理事會의缺員을補充키爲하야 右報告의效力發生까지臨時的으로 非常任理事國 一個國을增加하는事件을可決하엿다 右는聯盟總會에서特別非常任理事國選擧를行한結果 葡萄牙로決定되엿다

濠의差別的關稅에 日本抗議를提出

【電通東京電話】今回濠洲政府가 議會에 提出實施한 爲替調整法案及收入關稅附加稅改正案의 內容은 九月村井總領事에서 外務省에 到達한 情報에 依하야 判明되엿는데 그要旨는 結局英國品에 對한 特惠는 顯著히 增大하고 對日本貿易에 極히 不利한 影響을 與하게되엿슴으로 外務省에서는 直時對策을 講究하기로 되여 爲先左와 如히 濠洲政府에 抗議를 提出하기로 하고 村井總領事에 對하야 右에 抗議하도록 訓電을 發하얏다

一、日濠의 商界에서 日本은 이미 一億內外의 入超를 示하고 이一方的貿易을 無視하야 今回와 如히 日本에 對한 差別的인 또 非友誼的處置를 取함은 日本의 가장 遺憾으로하는 바이다
一、日本은 可及的 差等關稅率을 緩和할것을 要한다 그러치 안으면 日本으로서도 必要한 對抗的 處置를 講함에 至할것을 保障치 아니함
一、近日正式開始될려인 日濠通商條約締結交涉에서 今回의 差等關稅를 基礎로 하지 아니할것을 濠洲政府에 要求함

海軍條約締結事情 若槻總裁發表

【聯合東京電話】民政黨의若槻總裁는 론돈海軍條約에關하야 日本全權으로서 론돈에赴하야 이의調印에 當한關係上 本問題에對하야는 一切의發表를 避하고잇든바 最近 軍部及世間一部에서 統帥權問題의 論議가 떠들게되여 過般의 政友會東海大會에서도 鈴木總裁로부터 이點에論及하야 外딴하면 民政黨中에서조차 雷同하는者가 잇으면 若槻總裁는國民을 迷惑함이 甚하다하야 어떠한方法으로써 론돈海軍條約締結當時의 事情을 發明하기로 決意한模樣인바 그時期는 來十五日丸之內會館에서 行하는 定例懇談의席上에서할터이다

人事·集會

▲吉田鐵道局長은今夜九時十分京城發 滿洲觀察에 二十五日午前八時五十五分歸任豫定

第三次五相會議
國防、外交、財政調和論議
意見의一致는未得

【聯合東京電話】非常時局打開를目標로外交、國防、財政에 關한國策을樹立키爲한五相會議는十日午後二時부터 首相官邸에서第三次會議를開催한바 齋藤首相 廣田外相 高橋藏相 荒木陸相 大角海相等五大臣이 出席하엿고 前回에引續하야 國防 外交 財政調和에 對하야 隔意업시意見을交換하고 審議를 進行한바 意見이 一致되지못한模樣이다

【電通東京十日電話】第三次五相會議는十日午後二時開會 今日은 軍部兩相과高橋藏相間에 國防問題에 就하야 相當히 激烈한 論議戰이 잇슬것으로 豫測되던

第一號出づ
早稻田大學講義
申込の際講義を明記して申込次第
內容見本進呈

入學の好機刻々去る!今秋の入學者は創刊以來の新記錄です。まだの方は直ぐお申込み下さい。この內容、この特典、この附錄で月一圓は勿體ない程安い學費です。

中學講義
何から何まで見事な第一號!これでこそ中學の五年を一二年の獨學で卒業出來る譯だと、到るところ大評判です。附錄だけでも一生涯座右に置いて役に立ちます。この日本一の中學講義で、一日も早くえらくなつて下さい。
毎月一回發行・學費一月一圓・一ヶ年修了・毎月雜誌附進呈

高等女學講義
何といふ清新な、立派な第一號でせう。ずらりとならんだ學科!女學校の時間表で見るやうな、讀めば直ぐ役に立つ實用記事!面白くて爲になる趣味講話!雜誌や雜書を幾ら讀んでも得られない新時代教養の泉です。
毎月一回發行・學費一月一圓・一ヶ年半修了・毎月雜誌附進呈

商業講義
到れり盡せりのこの內容!素晴らしい第一號!是が十八冊揃へば商業簡易圖書館を身邊に備へたやうなものです。本當の學問は急いでは駄目です、せめて一年半じつくりと構へて甲種商業卒業の學力をおつけなさい。
毎月一回發行・學費一月一圓・一ヶ年半修了・毎月雜誌附進呈

文學講義 學費月一圓卅錢・一ヶ年半了
政治經濟講義 學費月一圓卅錢・一ヶ年半了
法律講義 學費月一圓卅錢・一ヶ年半了
建築講義 學費月一圓卅錢・一ヶ年半了
電氣工學講義 學費月一圓卅錢・一ヶ年半了
電氣工學豫備講義 學費一圓・一ヶ年了

東京牛込 早稻田大學出版部 振替東京一二三・電話牛込三四五番

國境共黨、士兵을 大大的討伐開始

軍部와警察이協力策戰

結氷期行動防衛策

국경대안에서횡행하고잇는 공산당과토병의발호는 그동안여러차례로난호아 토벌을거듭하엿스나근래에이르러는 대견단으로업서젓다고하여도 이삼명의부대를비롯하야 만호면삼사백명의부대가아즉도처처에횡행하고잇다

이와가튼집단들은 식량과무긔등속을엇기위하야 최근에는언제나국경경비선을 돌파하고월경침입하는일이빈빈함은아니라 금년봄이래로상당한희생자까지나게되엇다

이에따라경무국으로서는 결빙긔를앞두고국경경비에 일층힘을드리는일방으로 저간에평북(平北)함남북(咸南北) 세경찰부로부터결빙긔준비로 긴급대책수립을요구해왓슴으로 대개다음과가튼방법으로경비를하게되엇다

▲國境警備電話線整備▲警備用自動車配置▲警備道路의新設▲傳書鳩飼育▲駐在所新設

이와가튼대책의 최행동으로 함북국경을중심하야 토병과공산당의대토벌을단행할것을그간군부와 함북경찰부와협의를하여 오든중 지난구일오전부터 출동을개시하야함북흑택(黑澤)고등과장을 총지휘관으로하고 경관대를사 오십명식분대로난호아 십일미명부터행동을개시하얏슨바여 고용하야 훈춘(琿春)수비대 도공동책전을 하게되엇다고한다

二百士兵과遭遇

二時間동안大激戰

【電通間島十日發】 위자구(葦子溝)방면에약이백여명의토병이집결하야잇다는 노두구(老頭溝)와동불사(銅佛寺)를습격코저한다는 정보를접한노두구수비대와경관대와자위단원은합동하야 구일오전아홉시위자구촌(中村)에서백오십명의공산당과토병의혼합군을 맛나약두시가동안격전을한바 토병측에다수한손해를주고이격퇴에 원동명한명이중상을마저상하엿다고한다

海高反帝同盟事件

治維法違反으로送局

十名은拘束、其他廿名은不拘束

檢擧된지六個月만에

【海州】 긔보=지난사월구일에해주서 고등게의 활동으로 방금해주 지방법원예심에 회부되여잇는적색로조(赤色勞組)사건의관게자등의 검거와 함께시내남욱정에 거주하는리택균(李澤均)(三三)과해주고보오년생로의숙(魯義淑)(三〇)을검거취조타가엇던단서를 엇고계속 활동하야칠월 십사일에 세칭독서회사건의관게 혐의자이십 여명의순진한해주 고보생다수를 해주안악등지에서 검거하야 취조중이든바 칠월이십사일등 케일차로김신형(金信炯)(二〇)외수명을석방하고 구월이십사일에 이르러케이차로 안긔화(安基和)외십여명을 석방하고남어지의 리택균외십여명은 도고등과의 지휘밋헤서홍려(興相) 고등계주임이긴장한 빗을띄우고 즉검엄중한취조를 진행중이라 함은임이본보에 보도한바와 갓거니와이케 그취조가 완료되여치안유지법위반(治安維持法違反)의죄명으로 일건서류와함께 검거된지 만륙개월만인 지난사월구일 오전구시반경 정사북경관의 삼엄한호송밋헤리택균(李澤均)외십명은 신체구속으로두대의자동차에 분승되여 그리고구월이십사일에 석방된 송군찬(宋君讚)외 이십여명은 불구속으로 서류만 해주지방검사국으로 넘기엿다 그런데 이사건의내용에대하야는 경찰에서 일체비밀에 붓치엇음으로 그진상을알수업스나 탐문한바에의하면 세상에서말하는 단순한 독서회사건이 안이라하다 그결사조직(結社組織)은 독서회가안이라 반제동맹(反帝同盟)이라는바 그역할에잇서서는 반제투쟁을 전개한것이안이라 독서회적역할을하엿슴에 불과하다는바 그내용은 대개다음과갓다

◇送局者氏名 拘束

▲李澤均(三二)無職 ▲魯義淑(三〇)前海州高普五年生 ▲朴敏李(一九)同同 ▲景承夏(一九)同同 ▲姜貞根(一七)同四年生 ▲金張鍾旭(一八)同五年生 ▲崔道淳(一八)同三年生 ▲梁元達(一九)同同 ▲金相許(一八)同三年生

◇其他不拘束者宋著讓外二十餘名

勞組事件과는 全然別個物

個人的으로關係잇슬뿐

【海州】 이결사사건의「리-더-」격인 리택균(李澤均)과로의숙(魯義淑)등이별항보도한바와 가티 해주지방법원예심(豫審)에 회부되여잇는 적색로조(赤色勞組)사건의관게자등과가티 지난사월 구일경에일시에검거되엿슴으로 적색로조 사건과 반제동맹(反帝同盟)사건새에잇서서 엇더한 유긔적관게나잇지나 안은가 생각되나적색로조사건의·관게자인 김형석(金瀅錫)(二四)만이 반제동맹사건에이중으로 관련되엿슬뿐으로서 조직과 조직새에는 아모관게가업다고한다

赤色勞組事件으로 端緒綻露

【海州】 별항보도한바와가티 해주서고등계에서는 지난 사월구일경 방금 해주지방법원예심에 회부되여잇는 적색로조(赤色勞組)사건의 관게자등과함께 협의자로 리택균(李澤均)(三三)로의숙(魯義淑)(三〇)을 검거하고 엄중취조중이든바 적색로조 사건과는 관게업는것이 판명되고 우연히이반제동맹(反帝同盟)사건의단서가 발로되여 검거는 의외의방면으로 확대되여 량원달(梁元達)외 이십여명의다수의 혐의자를 검거케되엿다한다

唯物哲學等과 社會科學研究

【海州】 이결사사건의조직된 가지기는 지금으로부터 약일년삼사개월전이라는바이들은주로서 유물철학(唯物哲學)과 사회과학(社會科學)등을연구하며일개월에 수차식 세상사람들의눈을피하야 조용한곳으로 회합할뿐만안이라신문사설(新聞社說)괴라 시사문제를비롯하야 당면의현실문제 푸로레타리아 운동의전략문제(戰略問題)등을론리-닌주의적단계(段階)에서비판토의등을하야 계급적교양을 싸코실천운동(實踐運動)의준비과정을것고잇섯다는바 그들의 연구에잇서서체게(體系)가스고 그규모에잇서서 조직적이엇에 잇서서는 취조경관도 놀낫다한다

사진은 (左上으로부터) 張鍾旭、景承河、梁元達(中) 李圭信 (右上으로부터) 崔道淳、魯義淑、朴敏李

非合法的出版物等 證據品百餘點押收

【海州】 이사건의관게자들의 집에서 압수(押收)한증거물은백여점(百餘點)에 달한다하며 이중거물에는 대부분이 비합법적인출판물등이며 미발표의 원고(原稿)등도잇다한다

朝鮮內失業者數 比昨年減少豫想

광산열과 군수공업의발흥으로

調査못나면救濟策講究

총독부의 실업조사는 총독부사회과(社會課)가주최가되어조사를 촉진하고잇는데 대체로금년 안으로 게산의집합이 종료될모양이다 이수자의 종합된숫자는 려서 총독부는 실업구제의근본 대책을 강구할방침이바 금산열(金山熱)및군수공업(軍需工業)의 의발흥에의한 각종 광산사업의 시설의 완비를 더더 작년도부터 감소되는것으로 예상된다 그런고 작년의실업자는 조사인원일백사십이만인에대하야십팔만륙천오백 오십인이라한다

◇飮毒自殺未遂一件

시내 루상동(樓上洞) 일백오십구번지의 김옥순(金玉順=假名)이라는 열아홉살된 젊은녀자는팔일밤아홉시에 양재물을 마시고자살을하라다가 채죽지는못하고 고민하고잇는것을 집안사람이 발견하고 의사의 응급치료를바든결과 생명은구조되엿다 그런데녀자가 죽을라든원인은 좀복잡한사정이 잇는듯하다는데 엇잿건 가정불화로 그리한것이라한다

神競中等蹴球 第一高普勝 春川高普惜敗

第九回朝鮮神宮競技中學部아式蹴球第一回戰 第一高普對春川高普試合은 十日午後一時四十五分 京城運動場에서 李丙三氏審判下에開始한바規定時間까지 1對1同點되여 延長戰에도勝敗가 春川高普는다리二名을빼앗기니 結局3對1로第一高普勝하엿다

【一高普對春川高普】

【一高】 GK 金興植 FB 張永浩 林健淳 HB 金鍾鎬 林聖麟 柳文熙 FW 朴文善 金東瑞 李範琥 孫銀永 黃熙洙

【春川】 GK 權長順 FB 馬朝俊 黃乙鉉 HB 崔正仁 文潤濱 許萬勳 FW 朴泰燮 李弘均 成泳纘 金卓植 吳在秉

【一高】		【春川】
9	門蹴	18
1	角蹴	4
7	自由	3

培材(棄)…農業

楊州農業對培材高普試合은 培材棄權으로 楊州一勝하야 第二回戰에光成高普와對戰케되엿다

蹴球審判會 理事制를實施

朝鮮蹴球審判會에서는 九日 定期總會를열고 從來의會長制를 理事制로變更하고 理事十二名을選出한後 常務理事로 玄正柱· 李仁會三氏를選任하엿다 그리고蹴球界의元老徐丙義氏를顧問으로推戴케되엿다한다

와인즈職業選手로

【華盛頓九日發】 米國테니스庭球代表選手와인즈君은 이번職業選手로 轉身키를決心하고 今日契約書에署名하엿다

今日의運動

▲神競中等아式蹴球準決勝 ◇徽文高普對第一高普(正午) ◇光成高普對楊州農林(午後一時半)

▲神競專門아式蹴球 ◇普成專門對大學豫科(午後三時半) ◇世專對醫專(四時半)

▲籠球中等學校決勝(午後一時)

(以上全部京城運動場)

大京城候補地선보기巡禮【九】

水石조혼住宅地로 「인테리」村된城北洞

◇…성북동의발전은동소문안발전의연장

날개도친東小門밧地價

서울의근교는 수석(水石)이 아름다운데 특색이잇다 만일서울의근교로 수석이 아름답고조용한곳을 찻는다면 동소문밧성북동(城北洞)을 빼지안흘수 업고더구나 주택지로 공긔가정결하고 바람이 안온키로는 첫손을꼽아야할것이다 즉지형으로 보아도서북방에는 산이 둘러안젓고동방으로는 청량리방면으로 뚤리여 한편으로 찬바람을막으며한편으로는 양긔를 바더드리게되엿다 그래서녯날부터 문안에 잇는량반들이별장지로택한것도이랫다 더구나 근일하늘놉고바람맑은 가을의 성북동은서울과성벽하나를 새에두고 갓지안케고요하다

×

이 가티하야성북동은주택지로서비교적살림의준비가잇다는사람들의손으로순조로히발전되여왓다주택지로서서에서사람이나가기 시작하기는 오륙 혹은 륙칠년전부터 이러고 볼수잇는데 그것은 성북동과편접한 동소문안층이동숭사동방면에집이만히들어의선다음일이다 즉성북동의발전은동소문안발전반영이라볼수잇다 녯날가트면 숭사동승이동부근은 일종의 특수부락으로 취급하야 사람이 그리 살지안엇으나 중앙지의 주택이 조밀하여지고또혀괴로대학이며의학전문 고등공업 보성고보 불교전문 동성상업 고등상업등여러학교가들어서서 완연학교촌을이루게되자인가도자연터늘어지게되엇다이가치동소문안이발전을보면서 성벽하나를넘어 성북동으로나가는 사람도 자연만케되엿다

×

현재 성북동의 호수는 오백여호이다 그중에는녯날부터내려오든 집으로 조그마한살림을하여오든 사람들외에 시내에서 누구누구하는 부호들의별장이 크다라케 진을치고잇섯고 근년에는새로 문화주택을짓고나간사람도 잇지마는 그보다는 소위인테리분자들의 모임이것다 즉문사、월급의청년이며 학생들이만히모이어 말하자면『인테리』촌을 일우엇다고할수잇다 아츰이면일즉부터 산에올라가 체조를하느니 연설연습을하느니 고함을치는소리가 이산저산에서들린다 이들이 모다 성북동의『인테리』촌을 건설하는분자이다

×

그러고이성북동과는다소상거가잇스나돈암리(敦岩里)는동대문밧동리라기보다는동소문밧동리에속한다이돈암리는작일도잠간말한바잇거니와근년의교외발전지로서는가장현저한인구증가를뵈인곳이다 이곳은성북동보다는 여러계급의사람들이 잡거하는곳이라고 할수잇다 그중에도『인테리』들이 업지는 안으나 세민계급엣사람들이 대부분을 점령하야그리보기에 훌륭한부락을 일우으지는 못햇다고할수잇다

×

이와가티 해마다 집이늘어나가는때문에 성북동이며 돈암리방면의 땅갑슨 근년에꺽지안케올랏다 그중에도 성북동은매평에 삼사원에서 사오원갓가이하는곳도 잇다하니 엇떠케보면교통은 불편하나 시내나거이달음이 업는고급주택지가 되여잇다고할수잇다 (사진은성북동)

國境名物에異狀!

二十五年間歷史를가진 鴨綠江鐵橋開閉를中止

明春부터實施豫定

국경을말할 때에압록강을 볼수업고압록강을말할때에 개폐철교(開閉鐵橋)를볼수업는개폐철교! 이는이십오년이라는사반세기(四半世紀)동안 복잡한 력사를가지고온 국경명물의 하나이다 조선안에서도 철교가 한개두개가아니지마는 이철교가 뭇사람의입에서 오르내리는것은 그크나큰 몸뚱이의 장동이가결빙기(結氷期)를내여두고는하로세번식 기름을 부어 노흔듯한강물우으로 오르내리는 범선(帆船)들을 보내고 드리고하는데서 일홈을어든것이다 그런데이번에 총독부 토목당국에서는 느키도 명년봄부터는 철교의개폐를 중지한다고하야 신의주안동현등 국경지방에는 요지음이야기거리가 되여잇다고한다 그까닭으로서는 현재로 열고닷고하는철교에마다는 한번식회전식할때마다 철교다리가 닯아서 그파손되는 정도가 해마다느러감으로 이것을수선하기에 일년에 막대한경비가 들기까닭에할수업시 그개폐를 중지하기로된것이라고한다

여긔에대하야 총독부 토목당국은 다음과가티말하엿다 압록강철교의 개폐정지는 이미총독부의 방침으로서 결정된것으로 이철교는 국경철교인관게로 총독부의 의견대로만할수도업고 한번 외무성과 협의해보지안으면 안될터임으로 방금 그의견을 듯기위하야 방금외무성과절충을하고잇는중이다(「커트」는압록강철교)

西署事件擴大

十日朝又復二名을檢擧

서대문경찰서 고등게의 모사건에대한 협의자검거의 활동은아즉도 게속되는중으로 십일새벽에는 또다시내동숭동(東崇洞)방면으로 형사대가출동하야 모중등학교에 재학중인 리재록(李載祿)리인행(李仁行)리금순(李錦順)동씨명을검속하여다가엄중히 취조중이라한다 그러고길야(吉野)고등계주임은십일오전에도 경찰부고등과로가서 이사건의 오늘까지의취조한 경과를보고하고삼륜(三輪)경부와금후진행에대한 방침을 협의한후돌아갓다한다

赤色勞組事件 俞、李兩氏出監

적색로동조합조직의비밀결사사건에서 면소된 유정진(俞丁鎭)리병로(李丙老)량씨는 구일밤에 서대문형무소에서 출감하야 서대문밧송월동(松月洞)십이번지에서 소양하고 잇다한다

姜昌奎氏出品 帝展에入選

◇藤模樣漆器一點

【聯合東京電話】 제전제사부공예(帝展第四部工藝)는지난륙일이래 련일감별 하여오든중、구일오후 두시이십분 총반입일천칠십점중(작년은 일천사십삼점)이백이십삼점(작년은칠십팔점)의입선을보앗다 신입선은작년은 사십이점이엇는데 금년은륙십이점으로 금년의 감사는대단히 긴장하얏다 대체로보면신인의 진출이만흔반면에 긔성작가중에 낙선된것도 잇는것은주목되엇다 그중 세명의부인이첫입선을보앗고 조선청년으로 경남함안군 함안면북촌동(咸安郡咸安面北村洞)에 본적을둔、강창규(姜昌奎)(二六)씨가 직경일척삼촌에 놉히 오척오촌되는등 모양의칠긔(藤模樣漆器)를출품하야 영예의 입선을하엿다 강창규씨는 십년전일본에가 강산공예학교도공과(岡山工藝學校陶工科)에입학하야 신문배달을하면서 고학을하야졸업하고다시 동경에가서동경시조역(市助役)으로잇는백상우길(白上祐吉)씨가건설한 실행사(實行社)에 들어가잇다가 다시동경미술학교칠공과(漆工科)에입학하야 지난봄에 졸업하엿는데그동안 미술학교에 단니면서도칠기를 만들어팔어서 학자를대어가며 어렵게공부하여온 청년이다

東京에强震

【電通東京電話】 구일오후구시칠분경동경지방에 수평동(水平動)의 다소강한지진이잇섯는데밤중에돌연생겻든일이라문밧그로뛰여나오는 사람도 잇섯고시계가머즌곳도잇섯다

間共事件公判

近日每日開廷

공개시일은아직요연

지난달 이십오일부터 개정된간도공산당사건의 공판은 공개금지중에서 오늘까지 륙십회의심리가속행되엇는데이달부터는하로건너서 심리를 하겟다든예정도이주일에는여섯동안날마다게속적으로 진행하기로 되엇다한다 그것은여태까지겨우권리고수이백륙십사명중에서 겨우삼분지일가량밧게 심리를 못하지하얏슴으로 부득이예정의 기일을변경 하게된것이라하며 언제나 공개를하게될는지 아직긔필할수업다고한다

咸興炭

一、朝鮮産無比의經濟的家庭用燃料咸興炭。

一、燃燒後는木炭代用도되고實노珍重할만한咸興炭。

一、溫突用、暖爐用목간불等에는天下一品

一、煤煙이업고衛生的이오煙突掃除의必要가殆無

一、咸興炭은京城市民을爲해업지못할必要炭이라고一般의定評입니다

一、새로운良質의石炭을多量히準備하고잇습니다

近者咸興이라稱하야僞炭을파는곳이잇사오니注意하십시요

電話本局 二四〇一番(貯炭場事務所) 三九九三番(本社事務所)

咸興炭販賣株式會社

秋季男女學生募集

朝鮮第一自動車學校

新車購入。校舍擴張。入學隨時。就職紹介

京城府太平通二丁目 (大漢門越便) (電本二六七二) 學則請求要二錢切手

小兒良藥 百瘡根治

嬰兒丸 腫仙膏 其他有名賣藥製造本家

藥價 一週日分 一圓 二週日分 二圓 三週日分 五圓

總發賣元 朝鮮商會

京城府授恩洞三十二番地

電話光化門一七八五番 振替京城一〇三八六番

到處有名藥房에서販賣홈

淋疾仙藥 トリパリン

─理想的完全治療劑는完成─

─惡魔갓흔淋菌을撲滅하라─

本劑는 可恐할淋疾을撲滅하여보겟다는生覺으로 多年間此에藥學的으로 醫治的研究에研究를거듭하고臨床的으로數回에互하야實驗을反復하든바 今에完成된完全製劑로서 服用하는同時에 顯著한藥效가나타나고 內部的으로 淋菌을毒殺하고 青色小便은殺菌作用과 洗滌作用을兼하야 患部를消毒洗滌하고 利尿作用에依하야 放尿의度數를만케하야 不斷히淋菌을 씨서내리는同時에 疼痛을消散케하고 漸次膿의分泌이顯著히減하야 數日內로完治할수잇다 이와갓치醫治的으로理想的일뿐안이라 副作用이업는 安全治療劑이다 胃腸障害或은腎臟을 刺戟하는等의副作用이업는 次의記事及養生法을熟讀하고本劑의服用에對하야 短時日에治療할것을이저서는안이된다

淋疾은亡國病이다

淋菌「고노코켄」은 우리幸福을破毁한다

「男性의九割九分까지는結婚前에童貞을일코八割까지는淋疾에侵害를밧는다」라고하엿다 …

男子의急性淋疾과症狀

【前部尿道炎】

男子淋疾의併發症

女子의淋疾과併發症

可恐할

慢性淋疾이란무엇

淋疾은『トリパリン』으로完全毒死한다

旅館『쏘이』作隊 各飮食店을搜査

주일학교대회로개이만흔술아럿다가

의외로적으므로음식점을의심한뒤에

大邱에珍騷動

【大邱】 지난칠일 밤열두시부터새벽 다섯시까지에대구 부내에서는변안간 오십여명의 려관 『쏘이』들이일곱너 로나누여서 골목 골목으로몰려단이 며수백여호의음식 점을모조리수색하 야고요히잠들은새벽 거리를소연케한바 잇섯다그것은전조선주일학교 제사회대회가 대구 에열니되자게 대구에잇는 사십 여개의 조선려관업자들은 각처 에서모여드는수천여명의 회원 들을 마지하고저크게긔대를 하 고잇든바 드듸여 대회가열니자 예상하엿든수의손님이업슴으로 심히의심을두고 오든중 그들이 음식점에서 숙식한다는말을 풍 편에듯고 려관조합 리남하(李 南夏) 권태철(權泰喆) 양인 이 그들을충동시겨 각음식 점을 대수색하얏다 이에그들 은저각기 경찰서장과 려관조합 장의 명령이것가티 말함으로음 식업자들이 처음에는 이말을미 더 순순히 응종하얏스나 아모리 하여도 수상한점이 만흠으로이 튼날아침일아침에 음식업자측 은 그들의조명추인(?) 유신(?)의 진위를 당국에뭇게되자 그말이전 혀 허위이것이판명되여 경찰측 은 그들의불법행위에놀라 려관 조합의 간부들을 소환취조하는 일방 음식업자측에서는 급히역 원회를열고 이일을 토의케되여 칠일에는 항의문을 려관조합장 에게보내여 좌긔세가지 조건을 요구하엿다는데 일반은 어데까지 든 권게를크게주목중이라 한다

飮食店組合은抗議提出

◇要求條件

一、昭和八年十月六日現在旅館業者全部謝罪할것

二、旅館組合에서는新組合에對하야 謝罪의書面을보내며또한 不法行爲를드려서新聞紙上으로 謝罪廣告를揭載할것

三、右兩條件에不應하면法律에依하야서도 黑白을밝키겟다는것

誠意로善處 旅館組合長談

【大邱】 별항보도의음식업자와려관업자들사이에 충돌이 된 사실에대하야 려관조합장인 윤병국(尹炳國)씨는 참으로 무어라할말이 업슴니다그러나 나는전연이 모르는 일이올시다 책임을 피하려하는말은 아니오 조합장으로는 책임을 지겟습니다 사실인즉 칠일아침에 부조합장 리남하(李南夏)씨가와서 어제밤에 『쏘이』들을 시켜음식점을 조사시켯스니 한사람앞해 삼십전식 전비용십오원을 조합비로지불하여달라고 함으로 이 사실을처음듯고놀낫스며 어케는 음식점으로부터 항의문을받고 곳구두로써는 사죄하엿는데 또임원회를 여러서 성의를 다하여처리하고저 합니다 라고 말하엿다

『듀럭』相衝으로 勞働者一名慘死

朝窒會社工場構內에서

【興南】 흥남에잇는질소비료 회사공장구내에서 『트럭』가서로 충돌되는찰라에 인부일명이 무참히도 치여죽엇다 죽은사람은 함주군운남면운중리(咸州郡雲南面雲中里) 원종협(元鍾協)으로서 그곳에서 로동하다가그와가티 무참이도죽엇는데 조질회사에서는 이러케 회사팀에도 불구하고 경찰에 알리지도안코 매장케하엿다는것을 흥남서에서 탐지하고 매장한것을다시파내여 지난칠일 해부하는동시에 진말을 엄혹히 조사중이라하며 일반은 조질회사의 무리에분개하야마지안는다고한다

金浦에서 染色講習開催

【金浦】 김포군에서는생활개선운동의 한방법으로 일반군민에게 색의장려를 철저히실행식히기위하야 지난일일부터 군청회의실안에서 염색강습회를 개최하고 오일동안 염색에대한강습을맛치엿다한다

江景의古蹟인 美女橋通路遮斷

附近住民當局에陳情

【江景】 강경교외에잇는 미녀ㅅ다리(美女橋)는 삼백년에 갓차운 옛날통예다리로 전부화강석에 미묘한조각을하야 원근에서 시찰을오는남녀가 매년불소한 강경유일의고적을 금반금강치수공사로 인하야 미녀교로 통하는 농로(農路)가 전연끈키여 통행의길이 막히게됨으로 부근주민 서운삼(徐云三) 김상호(金相鎬)견사구치(犬飼龜治)등 이백여명은 금강치수강경공장주임(錦江治水江景工場主任)총독부토목출장소장(總督府土木出張所長)충남도지사(忠南道知事)에게 지난구일오전십시 김상호외 대표자수인이 진정을하엿다한다

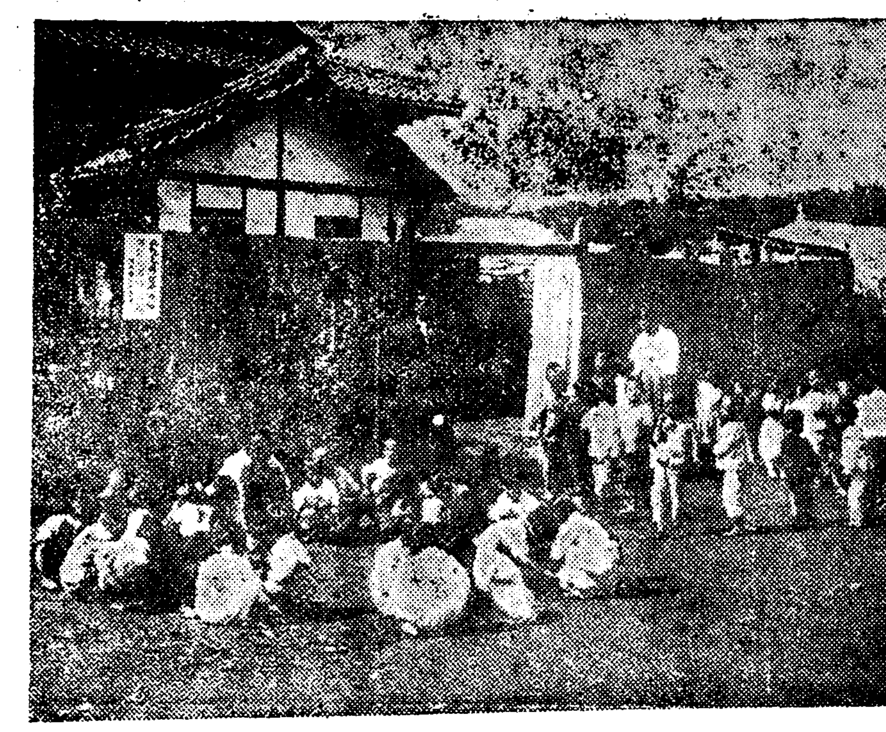

寫眞……億兩機幼稚園兒의遊戲光景

南浦幼稚園巡禮 3

前三一幼稚園이든 億兩機幼稚園

鎭南浦支局 一記者

오늘은 억량긔유치원을 찾기로 하여 긔자는오전열한시반에 동유치원을 방문하니 때마츰토요일이라오전만필하고가기로되여 원아들은 선생님오늘은 또오지 안나요하면서 서로뭇기를 다토고잇섯다

이유치원은 대정구년에 안석준(安錫俊)김재호(金在浩)의 수씨의주선으로 창립되여 삼일운동즈음임으로도 유치원을 홍삼일유치원(三一幼稚園)이라 하야가지고 동교회를원사로하여 원아 이십여명을모아서 개원하엿든바 그후원세가 점점확창되여 소화오년십월오일부터로 당국의인가를 어덧는데 인가신청당시에 역시삼일유치원으로 신청하엿든바 당국에서는 유치원일홈이 불온하다하여 억량긔유치원으로 일홈을곳처야 인가된다함으로 십여년이나 나려오든 삼일유치원을 그때부터 억량긔유치원으로 개칭하엿다고한다

이유치원 유지긔관으로는 리사회가잇고 또한부형회가 잇서서 만흔 협력을하고 잇스며 원장 손창호(孫昌浩)씨와 원감 안치중(安致中)씨가 헌신적으로 로력한결과 지금은원아도 오십여명이나되고 보모로는 금춘숭의보육과출신 박신영(朴信永)양과 박유해두분인데 이두분은 성도두분이갓지마는 키와얼골까지도 가타서 형제라는말을 듯는이만치 두사람사이에 의사가잘맛치되여 유치원은 만흔재미를보고잇다고 손원장은 자랑삼아이야기한다 원사는 례배당을 사용하는니만치 불편한점도 업지안음으로 작년부터 원사를 신축키로 계획을청하고 알호로 진행중인데 법서부터 부내유지제씨에게서 동정을바든 금액도 오륙백원이나 적립되여 잇슴으로 머지안흔장래에 리상적새원사가 신축되리라는데 보모두분도 이구동성으로 지금원사도비좁하고 더구나 운동장이업서서 곤난합니다 만은 머지아니하여 초혼원사와 운동장이 생길것을 생각하니 반갑습니다하며 희색이만면하여 원아들을다리고 재미잇게즐는놀음에서놀고잇다

問卜간婦女를 不貞女라亂打

드듸어경찰의취조바더 卜者『트릭크』綻露

【松汀】 송정면고성리(松汀面古成里)에사는 문복가리성산(李成山)(四〇)—女—은 전부터 『점쟁이』라고 자칭하며 이웃에 잇는황은녀(黃恩禮)(三〇)라는녀자들사이에두고 송정일대 각부인의 내막을내탐하여다가 부인들이점을치려오면 전긔 황이알어온바와 가튼말을하되 단술과 밀가루(麥粉)는 으레이 가져와야하고 그외돈패물의복등을 바치게하는 긔괴한수단을 부려오매한부녀를 쇠여오든중 지난칠일에는 송정리에사는조남평(趙南平)류련화(柳蓮花) 김봉동등 세부인이 점을치려갓든바 그대들은 간부가잇서행동이 부정한녀자라고 호정을치며 되는대로 란타함으로 이에녀자는 참다못하야당지주재소에 고발하야 전긔리성산과 황은녀를 검거하야다가 엄중한취조를 하엿든바전부터 하여오든 긔괴한수단을전부자백하엿다하며전에뇌물로바덧든 금은품의복등을 압수하고 돌려보냇다는바 송정지방에서는 추석노리에 한이야기거리가 되여잇다고한다

大田勇進團 秋期定期總會

【大田】 대전용진단(大田勇進團)에서는 지난칠날 오전구시부터 본정이정목 동회관에서 추긔정긔 총회를 개최하고사업보고와 근로회원표창이 잇슨후 래빈축으로 신철(申哲)씨 와재등(齋藤)대전읍장의축사가잇섯다오후 세시부터 대전유지와신문긔자 등을초대하야 성대한연희가잇슨후 무사 폐회하엿다는데 표창한회원은다음과갓다한다

◇表彰會員＝柳成得 金永福 李鎬 胤岩 朴奎河 宋順用 京順 朴必源 韓聖得

史話 雲峴宮의봄

琴童 作 老山 畵

十一의二十六

『대감 소인올시다』

『소인이라? 보아하니 나보다 큰데 소인이라? 대인이지?』

『몰려 보시겟습니까 조청하옵시단』

그것은 조청하엿다 어케조대비의 부름으로 대궐에 들어갓다가 조대비에게서 홍선군을 좀 모시고 오라는 령을 듯고 어케 커더부러 오서 홍선이 잠겨지 밤은 새와가면서도 차저 다니다가 여기서저우 죽게 취한 홍선을 맛난것이엇다

『오오 조청하라 누군가 햇드니 조청하라 웬놈인가 햇드니 조청하라 자비 리주부 사위—근 세그려』

『네』

『리주부계는 아들이 잇것다 그 아들놈한테 내 딸을 주기로 햇네그려 하니안 리주부는 내 사돈이야 자비는그 리주부의 사위니안 내게는사돈의 사돈—즉 사돈일세그려 여보게 팔돈』

청하는 민망한 듯이 허리를 굽혓다

『대감 어듸서 약주를 과히 잡수셧습니다그려』

『허어 어케 투전해서 돈땃네그려 그래서—어—이사람 어듸 갓나 여보게 필주—』

조금 아페 담벽을 기대이고 건득거리든 필수가 나왓다

『네—에 여기 대령햇습니다』

『홍 자네가 그 모퉁이에에서 필주—하니 나오니 이름이 필주—근세그려』

『대감은 소인을 부르시는데 하우—ㅇ하니 부르시니 하옹(昆應)이옵시다그려』

청하가 가로 드러섯다 뒤 상놈으로서 아모리 술에 취하고 흥이 업다기로서니 홍선의 이름을 와람되히 도브르는것을 거저 볼수가 업섯다 나서는 다음ㅅ순간 청하의 오븐손은 필주의 ᄲᅣᆷ으로날아갓다

『이놈 버릇 모르는놈 가르니 아모리 네정신이 아니기로 너는 죽을 혼이 돌엇느나 고약한놈!』

떠주는 정신을 펄려 차리는 모양이엇다 눈을 떡 바로 뜨고 잠시 청하의 얼굴을 바라 보앗다 그러다가 갑자기 홍선의 소매에 느러지며 엉엉 울기 시작하엿다

『대감 커 양반이 소인의 따귀를 가커가섯습니다 소인의 볼이 달아 낫습니다 대감 대감 아이고 이런』

차차 구경군들이 둘러서기 시작하엿다

『볼이 업서졋다? 그럼 자비는 무협필주(無頰筆周)—아니 비협(飛頰)필주—세그려 ᄲᅣᆷ이 업스면 술이 모도 새렷다 여보게 사돈 내 친구의 ᄲᅣᆷ을 어듸다 두엇나? 도로 주게』

『대감 자 어서 댁으로 돌아 가십시다 잠시 좀 진정하셔서 입궐을 하셔야겟습니다 조대비마마에서 대감을부르십니다』

조대비—청신을 못차리든 홍선은 이 한마듸에 펄덕 정신을 차렷다 이 한마듸는 홍선에게 잇서서는 커다란 칭쟁케엇다

청하가 부른 가마 두채에 압가마에는 홍선이 타고 뒤가마에는 청하가 타고 필주는 그냥 떼버리고 가마를몰아서 홍선댁으로 돌아 온것은 그로부터 조금 뒤엿다

『자 대감 조금 쉬세요 소인도 대감 게신곳을 찾노라고 밤을 꼽게 새웟습니다 종일 쉬시고 오시나 지나서 조대비께 들어가 뵙시다 무슨 중대하신 의논이 게신 모양입듸다』

이러하여 청하는 홍선의 옷을 모도 벗기고 고요히 눕혓다 그러고 드러눕기가 무섭게 즉시로 코를 고는 홍선을 보면서 자긔도 잠시 쉬려고 몸을 벽에 기대엇다 밤을 새와서 홍선을 찾노라고 돌아 다니기 때문에 청하도 몹시 곤하엿든지라、벽에 기대인 조금 뒤에는 청하 역시 약하게 코를 골면서 잠이 들엇다 이리하여 두사람은 홍선의 사랑에서 한잠을 잣다。

血과肉과骨이되는 네오부루도—제錠

正確한榮養의供給源

骨髓호루몽鐵製劑 人體의生命線

血과肉과骨을守護하라

輸血로瀕死의病人을救助

等의點으로보아 血液이人間生活에重要하다는것만은 漸次로認識하여왓스나 血液本來의 使命에就하여서는 너무나 等閑視하여잇다 血液은 第一먼저 消化産物을 組織에運搬하야 其組織을養成한다 第二로血液이循環하야 肺에서酸素를攝取하고此를組織에與하야 組織呼吸을 營爲케한다 第三으로 老廢物을取捨하는 일을한다 例컨대炭酸瓦斯가생기면 此를肺로放出한다 又는尿素라든지 尿酸等은腎臟에가저다가尿中으로버린다 第四로호루몬을 各臟器로보내서臟器의活動을 强케하고或은 血管을縮少케한다 第五로免疫의作用을한다 例하면一次지부스에 罹病하면再次로罹病되지안는다 이것은血液中에病原菌又는 毒素를無害케하는免疫體가생기여再次病에걸니지안케하는 能力이잇다

血液의循環은人間의原動力

인데萬一血液의循環이停止하는 時는이야말로人間生活의 終局을告한때이다 그런데이血液은固形成分 (赤血球白血球血小球) 과液狀成分으로 構成되엿잇는데 此血球에도 一定의生命이잇다、即一定期間그의機能을營爲한血球는老廢 死滅崩壞의運命을밟아 更히續續新生된血球에 依하야 補足되어가는것이다 老廢血液을淨化하는 一方血球를間斷업시 新生補供하는 臟器를 『造血臟器』라한다—이것은骨髓에不外한다 實로骨髓中에는 不絶히新血球가産出될뿐안이라 此新生된血球는骨髓의 特殊機關에依하야 一絲不亂하는 統制下에不絶히血液中에輸送되야잇다 此等骨髓의生理的機能을活潑히持續시키기爲하야

骨髓에는貴重한造血刺戟素

를多分히含有하여잇서저 新生血液의 大量製産을引受하야 新鮮한血液을全身에環流시키고잇다 ᄯᅡ라서骨髓製劑『네오부루도—제錠』을服用하면 貧血、羸瘦、榮養障碍發育障碍等體質虛弱의 根本的原因은驅逐一掃되야 體質의改善은極히合理的으로 行케된다 또人體를構成하는 細胞核의主成分 含燐蛋白質을 多量히含有함으로人體全般의細胞는勿論內臟諸器管特히腦 神經組織 性器等의病弱衰退한細胞를根本的으로 賦活케하고 持續的으로機能이活潑히되는結果全身의新陳代謝는顯著히改善되야 活動『에넬기—』를補給하야潑剌若鮎가튼 기운을保全하고早老를防止하야 壯年期와가튼精力으로挽回케하는 等骨髓의가진効果는甚大한것이다

三大貴重成分 부루도—제錠

骨髓成分 造血호루몽 含燐蛋白質 레시진 고레스테린

骨質成分 燐酸칼슘 옷세잉

부루도—제粉末 푸로탈빈

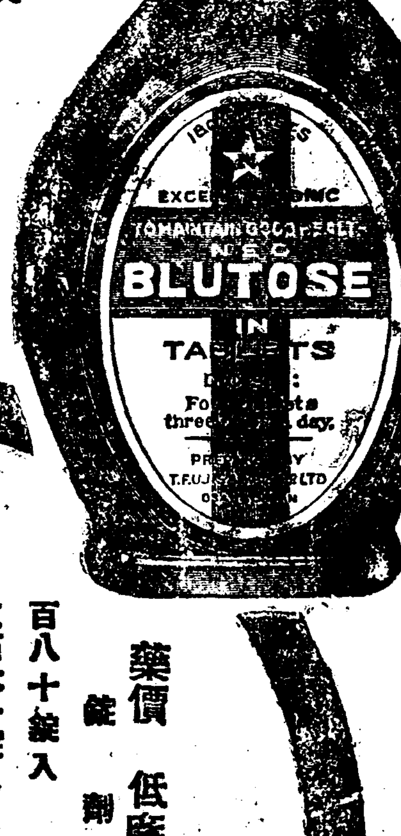

適應症

貧血諸症・老衰防止・腺病質
神經系疾患・生殖器機能障害
榮養障碍・비타민缺乏症
結核諸疾患・骨髓發育障害
小兒發育期・外科手術前後
姙娠産褥期・重病恢復期

『生命의源泉』이란 冊子請求無代進呈

藥價低廉

錠劑
百八十錠入 一圓
三百六十錠入 一圓八十錢
千錠入 四圓五十錢

粉末
二五瓦入 七十五錢
一〇〇瓦入 二圓七十錢
五〇〇瓦入 十二圓
品切의境遇에는直接本舖로申込하시요

株式會社 藤澤友吉商店京城支店 京城支店・京城西小門町

本店 大阪市東區道修町二丁目

KMB—38

米國의平價切下 十二月初實現?

年內에大統領이對策안세우면 議會에서政治問題化

【紐育十日】 戰債問題 交涉 키하야 英國으로부터特派된 『리-스록스』氏와『린제』駐米大使 와『헐』國務長官間에 五日부터 開始된 英米戰債交涉에 關하 야英國側의 意向으로서는英米 市場에서 發行하는 公債財源 에戰債를 五割切下하야 支拂 에當케할方針이라고 傳하야今 回의交涉으로는 거기까지具體 化치안코 爲先 十二月支拂分 을갓내는程度로 될것가티보인 다。그러나 戰債問題와 併行 的으로英米兩國間의 通貨安定 問題가 考慮되어잇고 이協定 이戰債交涉보다도 意外로速히 進展될 可能性이잇다고한다。現在의 米國內의 經濟情勢、通貨關係等으로보아 英米協定이一轉하야 平價切下로될與否는 疑問의餘地가잇스나 적어도爲替의 變動을統制하고 恒久的通貨安定의 基礎를삼을程度의協調는 實施되리라고財界方面에서는 右에對한 『루』大統領의 新政策의 明示를期待하고잇다。一方國內輿論도『인푸레』政策의 不景氣退治의萬能藥이아니요 現在의統制通貨와實驗復興은 失敗에歸하얏슴으로一時的物價의 反落과其他의困難은잇드래도 此際平價切下을斷行하야 金本位復歸에依한 信用膨脹復興에 邁進하자는主張이有力해진것은 注目되는바로이에對하야 議會는依然『인푸레』一本主張임으로 大統領이 年內에特等의 手段에出치안을 境遇에는 議會開會와共히重大 한政治問題로 될念慮가잇서政 府는 對策을急히 하고잇는터 로現在는 政府도、弗水準을何 處에置할지 아직確乎한推測 업는모양으로 新 策의發表로 數十億에達한 決濟資本도 民 金의流入、通貨膨脹으로 物價 는自然騰貴될것가틈으로 或은 一定期間中 弗價를 變動에委 하야그安定을待하야 切下를行 하리라는觀測이 有力하다。 英米爲替動搖가 最近斷定되것 은이것을豫想한것이오 米國銀 行家는넉넉히 五十億弗의紙幣 膨脹에出하야도 危險이업고世 界가一齊히 準備金을切下하면 將來도弗價의 危險은絕對로 업스리라하며 平價切下程度는 적어도 現在水準以下로될것으 로그時期는 十二月初旬이리라 는觀測이 有力하다한다

特別會計特設 産金買上하라

國內保留說이擡頭 實現性이잇서注目

【東京電】 政府의産金買上에 就하야서는世界的 金市勢騰貴 에伴하야 여러가지로 論議되며 그影響되는바가 甚大함으로그 形勢가 注目되는데이때 이에 關聯하야 大藏省事務當局一部 에買上及現送方法을改正하자는 意見이擡頭되엿다한다 即現在 의買上은 貨幣及兌換券換金의要 目으로써買入하고잇다알어서一 定한額에達하면곳現送하얏스나 最近의國際情勢로보아 産金을 一面現在의 國際爲替狀態의事 態에 處함에는 爲替市勢操作 의必要를 늣기는일도잇슴으로 이機會으로써서 特別會計를特 設하야 産金을買上하고 이것 을 國內에保留케하는同時에爲 替操作을試하라는것이다 이것 은政友會의 爲替平衡資金制度 와相似한點도 잇슴으로 그反 對者인 高橋藏相이 어느程度 까지 容認할는지 疑問이나 産 金買上價格改正에關하야 반드 시 實現할수업다고도할수업슴 으로 그趨勢는매우 注目할價 値가잇다한다

金一匁價格 十三圓臺!

國際市勢로換算하면 買上價와五圓差

【東京電】 日本水曜會加盟六 社의産金高는今年一月頃까지는 月三百貫程度에不過하얏스나最 近은 三百五、六十貫臺로늘엇 고 現在産金會社의手持는七 八百貫程度에達하리라한다 昨今의日本金塊市場은 英米 市場의 暴騰을伴하야 昂騰步 調가繼續되는데 六日入電의倫 敦金塊市勢는 多少反落되엇지 만 六磅十三志八片二分一로日 貨換算一匁十三圓六十九錢이며 日本도 市中市勢十一圓二十錢 으로高價를唱하고잇슴으로도 政 府買上價格一匁八圓八十八錢間 에는 一匁二圓三十錢의値開가 잇는터이다

精米原料업서 産地에逆輸送

釜山서永同에十噸보내 新米出廻는下旬?

【商通釜山電話】 朝鮮內의新 米의出廻는 各地共히下旬又는 來月上旬頃으로될 模樣인데最 近의産地品薄이 現著하야地場 의消費白米의 原料拂底를招致 하는 現狀임으로 産地에서集散 地에 米의逆注文이잇는데 釜 山市中에서 小小買賣가잇스나 九日釜山에서 忠北永同에約十 噸의米의逆輸送이잇서 頗히注 目되는터이다

『가마니』生産販賣 統制實現에努力

【商通釜山電話】 慶尙南道當 局에서 오랫동안 業績不良이엇 든慶南繩叭會社의解散에依하야 新規로嶺南繩叭會社의創立을契 機로 從來의叺生産方法을一新 하고 過剩케쉬은穀用叺의生産 制限을行하는同時에肥料叺의增 産에注力하기로되엿는데 新會 社는消農會와連決하야 慶南叺 의販路擴張에 努力하기로되엿 다 卽穀用叺은專혀臺灣에積極 的販路를開하고 肥料叺은北鮮 鮮滿洲方面에進出하야 生産과 販賣의統制兩立에待하야 活躍 하기로되엿다한다

米棉收穫豫想 千二百八十八萬餘俵

【商通東京電話】 米國農務省은十月一日調査의新 棉收穫豫想을左와如히發表하얏다

作況	六割六分五厘
收穫豫想	一二、八八五千
繰上高	五、八五一千俵

鎭南浦米倉在庫

【鎭南浦】 米倉鎭南浦支店倉 庫의 昭和七年十月로今年九月 末日까지의 産米年度昭和八年 度에入庫狀況은如左하다

正租	二九三、八〇三石
玄米	四二一、三六六叺
白米	一一、七六八叺
小麥	七九、〇六〇叺
大豆	四九、一二六叺
肥料	三八五、二〇〇俵
其他	三七、六八一個
合計	一二七八、〇〇四個

이것을前年度에比하면正租四萬 石玄米十五萬四千叺其他二十萬 七千個가增加하엿는데 倉庫를 通하야約二割이增되얏다고한다

手形交換增加 全朝鮮九月中

京城手形交換所調査 九月中朝 鮮內手形交換高는 十八萬六千 五十八枚、八千二百七十八萬六 千餘圓으로 前月中에比하야六 千五百三十六枚 四百九十九萬 四千餘圓、前年同月中에比하야 二萬六百二十枚 一千九百七十 三萬六千餘圓인바 모도增加되 엿다

朝銀、京郵手形交換

京城郵便局과 京城手形交換所 組合銀行과九月中에交換한 手 形交換高는 京郵局側持出件數 二千五百八十九件、金額百萬百 八十六圓組銀側持出品數一萬四 千九百八十二件、金額四百十二 萬八千五百九十六圓으로 前年 同期에比하야 京郵局側持出件 數八件減少 金額은十二萬八千 三百三圓增加 組銀側持出件數 千八百六十三件 金額七十九萬 四千八百九十四圓의增加이다

內國郵便爲替 ◇受拂高增加

京城郵便局에서 九月中에取扱 한內國郵便爲替는 振出口數五 千四百二十 一口金額二十二萬 六千六百七十二圓 拂渡口數一 萬三千三百七十七口 金額三十 二萬三千百五十六圓인바 前年 同期에比하야 振出口數九百三 十九口 金額七萬八千九百七十 九圓 拂渡口數 二千八百二口 金額十萬八千九百七十九圓이增 加되엿다

輸移出 小包郵便增

京城郵便局에서 九月中에取扱 한 輸移出小包郵便物은三千九 百八十個로 前年同期에比하야 千三十二個의增加를示하엿다이 包有品價格은九萬八千六百六十 九圓이다그리고向地別은如左

日本	一、八四四個	四五、三四〇圓
關東廳	一、一六八	九、七二四
間島	二九二	八、一〇〇
滿洲	一〇四	六六三
琿春	九九	二五七
中國	三五	一七二
米國	二四	三、四三八
英國	二	一〇七
카나다	二二	一〇四
海峽殖民地	一〇二	二、三六八
香港	二四八	三、八四三
其他	二	二五

外米輸入許可 勅令案決定

十日官報로公布 二十日부터施行

【商通東京電話】 十日의閣議 에서決定하야 卽日御裁可를仰 한外米輸入許可制實施에 伴한 勅令案은 十日官報로 公布될 터인바右勅令案은如左하다

勅令案

米穀輸入을 行하려는者는米 穀法第三條의 規定에依한許 可를受치안으면할수업음

附則

本令은十月二十日부터施行함

産米低資

大藏省預金部로부터 融通承認 을어든 八年度産米低利資金二 千九百二十萬圓에對한 配定은 總督府에서 不日決定할터이며 東拓、朝銀、殖銀을通하야(金組 는除外) 融通豫定計劃은旣定米 穀倉庫玄米八十三萬石에對하야 는千六百萬圓、正租貯藏倉庫正 租二十萬石에對하야는三百萬圓 野積正租八十萬石에對하야는九 百萬圓、計二千七百六十萬圓으 로 米價는玄米一石二十五圓의 八掛 正租는十圓、野積은十一 圓二十五錢을融通하기로되엿다

米統法實施로 朝鮮의取引二割減?

取引所의國營은至難

▲山澤商工課長談

全國米穀取引所及取引員組合聯 究大會에서 取引所의國營을決 議한바 右에就하야山澤商工課 長은말하기를

米穀統制法實施는 取引所에 對하야 打擊이라는것은틀림 업다 日本은取引이半減될것 이오朝鮮은 一割乃至二割이 減退될것이다 米穀統制法實 施로因하야 賣買간不振하는 것은 國營으로하드래도변수 업슬것이다 要컨대米穀法實 施를압두고其救濟策을講究하 여달나는 意味의것일것이다 取引所國營은 滿洲의官營이 잇슴으로 絕對不可能하지는 안으나 朝鮮의事情으로보면 그러할必要도업고 또取引國 營은至難한일이다云云

三井氏歸任後 朝鮮側態度決定

米穀問題에對한 朝鮮內의態度 는不二興業의 三井榮長이가十 日夕歸京함으로 東京의情報를 聽取하고 米統案의內容及前途 를본後決定할模樣이라한다

取引所의打擊同情 商工省當局態度

【聯合東京電話】 全國米穀取 引所聯合會大會에서는 米穀 統制實施對策으로서 取引所 의 官營論等도 나왓는데 右 에對하야 商工當局은 左와如 히말하엿다

全鮮의 米穀取引所가 米穀 統制法을 實施할에는 大打 擊을 業하게될지라도 어미 이의 實現을 압두고 條價 의下落、取引高의減退等에依 하야 苦痛하는中임은 事實 로 同情에不堪한다 何等의 方策을 講究할 必要를認定 하나 이것은 너무 問題가 커서 商工省만으로 決定할 수업슴으로 關係各省會議後 決定하려고 目下 愼重硏究 中이다

朝銀支店長會議 來春開催決定

朝銀에서는 今秋恒例에依한支 店長會議開催豫定이든바 加藤 總裁歸任遲延과 滿洲支店繁忙 으로 今秋는中止하고來春開催 키로決定하얏다

木浦穀組役員會

【商通木浦】 木浦穀物商組 合에서는 七日午後三時부터 樓 上會議室에서 役員會를開催하 고來二十一日神戶에開催되는艀 運賃問題協議會에出席의件其他 에關하야協議한바잇섯다

夕刊後의市況

朝取短期

	後引	高價	低價
朝取	—	—	—
朝新	[illegible]	[illegible]	[illegible]
鐘新	[illegible]	[illegible]	[illegible]
大新	[illegible]	[illegible]	[illegible]
東新	[illegible]	[illegible]	[illegible]
日產	[illegible]	[illegible]	[illegible]
同新	[illegible]	[illegible]	[illegible]
拓新	—	[illegible]	[illegible]

東京短期

	後引	高價	低價
東新	[illegible]	[illegible]	[illegible]

大阪短期

	後引	高價	低價
大新	[illegible]	[illegible]	[illegible]
鐘新	[illegible]	[illegible]	[illegible]
日產	[illegible]	[illegible]	[illegible]
東新	[illegible]	[illegible]	[illegible]

大阪長期

大株	[illegible]	大新	[illegible]
鐘紡	[illegible]	鐘新	[illegible]

橫濱生糸後引

當	[illegible]	先	[illegible]

大阪短期氣配

大新	[illegible]	[illegible]低
鐘新	[illegible]	[illegible]低
日產	[illegible]	不變
東新	[illegible]	[illegible]低

平南의水産狀況(三)

金晩炯

四、漁船의狀況

漁業者로서 가장必要를늣기는 것은 漁船일것이니 平南漁民 의漁船은 大體얼마가될가? 하는것도 알어보아야할必要가 잇다 漁具에種類가만흔것과갓 지는안타하나 亦是漁船에도各 樣의種類가잇다

漁船는 크게區別하면 動力을 가진것과 動力이업는것으로區 別할수잇스며 또다시朝鮮型과 日本型과 其他로區別할수잇다 그리구登錄한것과 登錄하지안 은것으로區別한것도잇다 그래 서漁船의完全 不完全은漁獲高 에도影響이左右되겟지만은 그 보다도 漁民의生命에無限한關 係를가지고잇다

要컨대 漁船의構造가完全하다 면 人命에對하여서八分以上安 全할뿐안이라 速力이라던지漁 具裝置乃至作業에支障이업슬터 임으로도 自然히能率은增進할것 이오 反面에漁船이不完全하다 면怒濤狂波와싸호기에 困難한 으로難破나、遭難等危險 따르 고作業에不便함으로 힘은 만히 들어도能率은 훨신적을것이다 이러한 論法下에서 當局은在 來漁船의不完全한點에對하여改 良을加하고잇스나 先決問題가 經濟임으로 依然히 改良漁船 보다 在來式漁船이多部分을占 領하고잇는狀態이다 이제부터 種類에依한數字를들어보면 다 음과갓다

가、無動力不登錄漁船

—朝鮮型—

五米未滿	四二八隻

—日本型—

五米以上	一六八隻
十米以上	五四隻
合計	六七〇隻
五米未滿	一三隻
五米以上	五五隻
十米以上	一三五隻
合計	二〇三隻

—其他—

五米以上	七隻
十米以上	七隻
合計	一四隻

나、不登錄有動機漁船 六隻

다、無動力不登錄運搬船

—朝鮮型—

二十噸未滿	六隻
二十噸以上	一隻
合計	七隻

—日本型—

十米未滿	八〇隻
十米以上	三四隻
合計	一一四隻

—其他—

十米以上	一隻

라、登錄有動力運搬船

二十噸未滿	一隻
二十噸以上	一隻
合計	二隻

五、漁獲高와種別

大同江口를爲始하여 西海岸一 帶에는 實로多種多樣의 魚族 이棲息하고잇다 따라서平南의 漁業者들은 西海岸一帶에서、 또한海中二、三百浬乃至四、五 百浬나 나아가時期、맛초아가 면서 各樣의方式으로魚類를捕 獲하고잇다

數字的으로 漁獲高를表示하여 본다면 大略다음과가튼바잇다 漁獲하는種類는 四十四、五種에 達하고、漁獲高 七十七萬六千 四百四十一圓에達하며 人種別 로보면朝鮮人六十八萬六千五百 十八圓、日本人八萬九千九百二 十三圓의比率로되여漁獲高와數 量은年復年增加 傾向으로平南 産業界에서 斷然頭角의地位를 占領하고잇다

가、漁獲種類

▲대구(鱈)▲조구(石首魚)▲鰆(一名馬鮫魚)▲도미(鯛)▲갈치(大刀魚、帶魚)▲상어▲가재미(比目魚、鰈)▲새우(鰕)▲숭어(鯔)▲板魚(一名鮃)▲鱸▲鰶▲玉筋魚▲게(蟹)▲鮭 魚▲메에기▲지라▲가우리▲갑오기▲뱀장어▲鱆▲甲殼魚▲굴▲潮吹貝▲망둥어▲오적어(烏賊魚)▲전어(鰶魚)▲眼張魚▲金首魚▲바즈래기(淺蜊)▲白魚▲鍋卷(貝類)▲뱅어(白魚)▲의재기(牛尾魚)▲대합(蛤)▲乞魚▲링어(鯉魚)▲赤蛛(소라의一種)▲寒鯛▲소가리其他數種

나、漁獲高

—朝鮮人之部—

漁獲數量	一、五〇二、一五三尾
漁獲價格	六八六、五一八圓

—日本人之部—

漁獲數量	八〇、五四八尾
漁獲價格	四〇、〇〇五圓

—以上合計—

總數量	一、六八四、〇六七尾
總價格	七七六、四四一圓

日本對外貿易 九月中의狀況

【聯合東京電話】 九月中日 本對外貿易(關東州를除함)의 槪算은 아래와갓다

總輸出	[illegible]二千二百四十七圓
總輸入	[illegible]二十九萬千二十一圓
合計	[illegible]萬二千二百六十八圓
差引	[illegible]二十六圓出超

를示하고 一月以後累計는輸 出四千七百八萬六千二百三十 二圓 輸入七千四百九十八萬 四十八圓差引二千七百八十九 萬七千七百八十六圓의入超를 示하엿다

京城商議役員會

京城商工會議所에서는 九日午 後五時부터役員會를開催하고 (一)日滿實業協會設立案에關한 件 (二)臨時産業合理局用紙標準化 委員會로부터照會한小切手外 六種의製作型案에關한件 等에對하야 協議를遂하얏는데 第一號案은贊意를表하야 京城 商議는 單獨히同協會에加入하 기로 決定하고第二號案은모도 該型案에贊成한다는回答하기로 決定하엿다

慶一、鮮南兩行 合倂案發表期

慶一 鮮南兩銀行合倂으로銀行 令에依한 無資格銀行의整理는 終了되엿슴으로 此에對하야報 告와 總督府裁定案에 對하야 林財務局長의 諒解를엇기爲하 야奧村理財課事務官은 昨八日 渡東하엿는데 十四日奧村事務 官의歸任을 기다려慶一、鮮南 兩行의合倂案을 發表할터이다

다음에올것은 移入統制案

反對民衆運動化形勢 減段案抹殺後聞

米作減段案은 高橋藏相 荒木 陸相의 有力한反對를맛나 解 消될豫想인바 다음에 올것은 外地米의 移入統制라고豫想되 어 總督府를비롯하야 朝鮮財 界는 趨移를注視하고잇다 移 入統制案은 農林省이 熱心히 생각하는形跡이잇다 外地의特 殊事情에 認識을缺하야 아무 게나가라하게되면 朝鮮으로서 는 旣報와가티 産業機構의根 本的變改를 意味하는 致命的 大打擊을 受하게되므로 朝鮮 으로서는 어데까지든지 反對 의意를가저서 趨移에依하야서 는 民衆運動化하려는 形勢에 잇스므로注目된다한다

林巨正傳 (198)

洪碧初 作

熊超 畫

배돌석이 一의十八

내가 비부된지 사흘되든날 나져 주인서방님이 한참 만에 불러왓네 나종에 나귀 뒤에딸려가든 상노아이놈에게 말을듯오니 일백이십리길을갈 때도 어둡게가고 올때도 어 둡게왓다고하네 그때 나는마 침 안팟간의걸음을 채마머리 에잇는 두엄맹이로 퍼옴기는 중이엇는데 서방님오셧단소리 를 듯고 분주히 우물에 나 와서 손발을 씻고 내방에가 서 의관을 차리고 서방님보 이러 들어갓네 사랑에들어가 니 서방님이 안에들어간뒤요 또 안에 들어가니 서방님이 사당방에 들어가뒤다 나는안 주문간에서 얼마동안 서성 거리엇네 서방님이 사당방에 서 나와서 큰옷을 벗고 안 마렁 북창아페 안저서 더심 반찬 만드는 아씨를 바라보 며 웃고이야기하는중에 내가 안마당으로 걸어들어갓네 서 섯을 대려갓네

『내가 그런말을 햇다가두서 니 무엇이 그리급해서 나 업는동안에 사람을 도련단 말이요』

『언제부터 별르든일인데 급 히햇다고 걱정이시요』

『언제부터 별르든일을 왜 내 가 집에잇슬때는 못햇소』

『왜 못해요 무서워서못해요 내가 무슨 굽죄일일잇습듸 가』

『내가 잠간 집에업는것을 다행으루 녀김재는 영영 집 에업섯스면 더조켓지』

『아무리 커자에게라도 익타 으론 말슴하지마시요』

『무엇이 여탁이야 그래 내 가집에업기를 다행으루 녀 기지안햇서 안햇거든 안헷 다구 말해』

『누가 다행으루 녀기도록 맨들랏소』

하면서 아씨가 서방님에게서 외면 하고 나를보고

『너는 고만 나가거라』

방님이 그때까지 내말을듯지 못하얏든지 내가 들어가는것 을보고

『거게 누구야』

하고 소리를질드데 내가 대 돌아래 들어가서서 내입으로

『비부 배돌석이 현신드리오』

하고 하뎡배를 하얏네 서 방님이

『비부』

하고 한마듸뇌고서는 성낸 눈으로 아씨를 바라보는데 아 씨는

『엇그제새로드린 비부랍니요』

하고 련연스럽게 말하데 서 방님은 얼굴이 하이곱고 아 씨보담 훨씬젊데 실상나이는 서방님이 내동갑 설흔넷이고 아씨가 다섯살 맛 이라는데 보기에는 적어도십년은 틀리 는것갓데 나는 서방님과아씨 를 번갈러보고섯 데 서방님 은 아텐입살을악물고서 아씨 를노려보고 아씨는 반찬을만 들면서 서방님의눈치를 살펴 보데

『여보 집안에 새사람을 드 리는데 내말두 들어보지안 쿠 맘대루한단말이요』

『내가 무얼 맘대로햇단말슴 이요 비부는 나더러 골라 드리라고 허락해주시지안헛 소』

『누가 허락을햇서』

『정신이 그러케업스시요 날 하고 말하야』 나는 박그로 나오다가 내외간말다툼하는말 이궁금해서 안중문간안에서 발을 멈추엇네

『비부를 드리든지 사람이 나 골라드려야지』

『그래서 내가당신께 골라드 리시랩지요 나가서 안사구 석에 들어안젓는사람더러골 르라고 해노시고 지금와서 무슨말슴이요』

『아무리 들어안젓드래두 배 가가 량순치못하단말은 들 엇겟지』

『석전질을 잘하구 대청이란 벼슬을떼엿단말은 들엇소 바 부생이로 과하지안소』

『망난이니 개고가니 별명이 잇는자야 과하긴 무에과해』

『사람은 부리기에 달렷습늰 다 아무리 고약한사람이라 도 내가 실수업고 커를잘 대접하면 휘어부립늰다』

『그자가 조치못한사람인줄 서지알구서 일부러 어더드 렷단말이지』

『조치못한사람인줄 알고서야 왜 내가 손해먹여질드다시 피한기집을 내주겟소 당치 안흔말슴 마시요』

『거짓말 고만두어』

서방님의말소리가 놉하지며곳 사람으로나오는 신발소리가나 서 나는 얼른 먼저 박그로 나와버렷네

十月十一日晝夜 ◎步武堂新劇座大興行
◎朝劇 신舞臺第二回公演
悲劇 博士의어머니 全二幕
白煙作
民謠獨唱 石星
流行歌 尹白丹
舞踊 金小君 姜貞粉
喜劇 結婚 全一幕
喜歌劇 瑤地境 全一幕
出演 張練、李元在、石金星、尹白丹、成小牛、姜貞粉、韓芝石、外數十名
朝鮮劇場

內科 小兒科 皮膚科 花柳科 病
天浩堂醫院 院長 李燮浩
入院室完備
京城府鍾路四丁目三一 電話光化門二一八三番

九月封切(五日間) ◎秋映畵界に放つ 新興大衆時代劇の巨篇!
新興キネマ超特作現代劇 原作大佛次郎
ふらんす人形
新興キネマ超特作時代劇
南海の激浪
狂へる銀翼
舞踊發表 川畑文子
中央館

株式會社 朝鮮商業銀行
頭取 朴榮喆
專務取締役 堀正一
創立明治參拾貳年 倉庫業兼營
京城府南大門通二丁目百拾壹番地

祝朝鮮日報新義州支局發展

新義州府眞砂町七丁目 永山材木店 鄭國範 電話長二六六
新義州府外北下洞 材木商 碧潼商會 李肯夏
新義州府梅枝町 國境勞働組合 電話六五六、〇一九番
京義線白馬驛 漢西醫院
新義州府老松町四 楊市商事株式會社 電話一一〇四番
新義州府綠町一ノ八 合資會社 協同製材所 代表社員 車文□ 電話八六三番
新義州府眞砂町七丁目二九 國境通運株式會社 取締役社長 李肯夏 專務取締役 李載奎 電話長七六一八番